昭和八年三月二十二日第三種郵便物認可 郵政特准掛號認爲新聞紙類 康德三年九月廿四日 大同報 星期四 第一千六百卅七號 (第一版)

大同報

發行人 衣寶田 編輯人 富彭年 印刷人 賀澤民
社址 新京東六馬路
電話 編輯局二—四七二四 營業局二—二〇九六 振替口座奉天二六一六
報費 一份國幣五分 一個月國幣壹元壹角 外埠郵費在外
廣告價 一行(五號字十二字)一日壹元 特別地位加倍 長期另議

滿鐵爲應革新情勢 擬新社債計畫 以資擴充建設

【大連廿三日電】滿鐵爲應付革新的情勢樹立新社債計畫裴者松岡總裁派經理部木村主計課長赴東京會同滿鐵東京支社岡田次長、向大藏省、對滿事務局等關係當局進行說明請求諒解工作、木村主計課長、於二十一日、攜中央意見歸連、松岡總裁乃於本月內派佐佐木理事至新京、與關東軍當局、協議折衝、新資金計畫內容、大體爲既設工業之擴張、於增資則行投資之增大、第四次以降新線建設計畫、增加華北經濟工作之着手等新投資對象大要如左、

一、第四次新線建設計畫之實施、

二、豫定以外之關係會社增資、並新事業着手、

甲、因滿煤增資八千萬圓滿鐵出資數三千二百萬圓

乙、滿洲電業、滿洲石油增資之豫定、

丙、因昭和製鋼所、第三次增產、增加資本、

丁、大連漁港之設置等、

三、華北經濟工作之着手、華北經濟工作、暫以津石線之建設並該線沿線鐵鑛煤礦之開發爲對象、其實行方法、考慮兩案、

甲、興中公司之強化、

乙、滿鐵貸給北寧鐵路局之資金、

總之滿鐵對其資金之一部或大部分之負擔、避免爲難、因之有資金計畫樹立之必要滿鐵於昭和十三年度收政府未付之欵一億四千八百萬圓以之生社債發行力約七億圓云、

日稅制整理後 國庫收入 ＝平年度三億圓＝

【東京廿二日電】日本因今回稅制整理案、國庫純收入額、預計初年度約二億圓、平年度約三億圓、比較主稅局之最初原案有相當減額因之國庫課稅顯著緩和、若加入未發表之關稅制度改革收入、更可增加三千萬圓程度又國庫增收額中、地方稅之負擔輕減、預計初年度約二億二千萬圓、平年度約二億九千萬圓、總計今回稅制改革、國稅增稅額、預計名目上則初年度約四億五千萬圓平年約五億數千萬圓云、

阿比西尼亞皇帝 赴日內瓦

【日內瓦廿一日電】阿比西尼亞皇帝及其皇子並加沙將軍同乘飛行機於廿一日午後五時半到抵日內瓦、皇帝對於代表本國出席總會始終不讓步、萬一資格審查委員會拒絕代表出席之時擬提訴常設國際法庭以爭曲直云、

商租權整理法 (下) 及整理委員會官制 業於廿一日公佈施行

整理委員會 一切官制

商租權整理法、商租權整理法施行令、已於本日公佈施行、關於商租權整理委員會、官制於二十一日以勅令公佈、但依本年六月十日、與日本帝國締結關於日本國臣民居住滿洲國及滿洲國、課稅等條約、第一條日本國臣民在我領土內應享有關於土地之一切權利、且以同附屬協定第一條、而我國爲將從來日本國臣民所有商租權照其內容、變更爲土地所有權、及其他關於土地之權利而取迅速必要之措置、而協定之、然爲副右條約並協定之旨趣、迅速整理商租權計使商租權整理法、及同法之施行圓滑適確整理商租權之手續、毫無遺憾起見、隨商租權整理法之制定、依同法弟十三條制定商租權整理委員會官制、

商租權整理委員會官制

第一條 商租權整理委員會屬於國務總理大臣之管理依據商租權整理法爲商租權之整理、

第二條 商租權整理委員會以委員長及委員十人組織之、

第三條 委員長以最高法院長充之、

委員就國務院高等官及審制官中、由國務總理大臣派充之、

第四條 委員長綜理會務爲會議之議長、

委員長遇有事故時、由委員長指定之委員一人執行其職務、

第五條 商租權整理委員會之裁決、非經委員七人以上之出席、不得爲之裁決以出席委員過半數之意見決之、可否同數時依議長之決定、

對於整理有利害關係者、不得加入表決、

第六條 商租權整理委員會置幹事長、及幹事五人、

幹事長以地籍整理局總務處長充之、承委員長之指揮整理事務、

幹事就國務院高等官中由國務總理大臣派充之、承上司之命掌事務、

第七條 商租權整理委員會置書記五人、

書記就地籍整理局委任官中、由國務總理大臣派充之承上司之指揮辦理事務

附 則

本令自商租權整理法施行之日施行、(完)

萱生事件眞犯 王振聲被逮捕

【上海廿一日電】上海市公安局責任者、於二十日發表逮捕萱生事件犯人談話如左、本年七月十日、萱生事件發生後、公安局即令所屬各部、限期逮捕犯人、並公佈賞金、以圖事件之早日解決、上月曾逮捕嫌疑者數名、訊明此事件與中山事件有關、因得有搜查端緒、本月十五、六、兩日、逮捕毛永虎、趙雲鳳二名、據供眞犯人名王振聲、乃於十七日晚、在閘北王之住宅、將王振聲逮捕云、

鐵道部 移轉奉天 廿九日全部完竣

【大連廿二日電】鐵道部之移轉奉天愈加迫切旅客課、貨物課、第一、第二輸送課等將書籍、書類、什器類發送已終、其他各課、鐵道建設局亦忙於收拾一切、廿九日前、鐵道部建設局之全員皆集中奉天、以待十月一日之總局開幕云、

北鐵第三次付資 扣除債欵問題 應直接向我國交涉 日外相通知俄大使

【東京廿二日電】蘇聯政府前於八月末日、致公文於日本政府、內容係對於滿洲國政府表示之現當第三次交付北鐵代價之際、蘇聯側有未償債務、於滿洲國代理償還之欵項、應由交付額中扣除一節、請日本斡旋、請勿扣除等語、有田外相、以第三次交欵之期、已迫於廿四日特於廿一日午後四時於外務省招請蘇聯獨大使而告之曰『蘇聯於此問題、當然應向滿洲國磋議、然竟不講求何等措置、反似專採用向日本交涉之態度甚屬無味請試開始滿蘇交涉爲要』五時半散去云、

日稅制整理案大綱 閣議通過上奏 (上) 日本大藏省發表

【東京廿二日電】廣田內閣之重要國策、全國稅制整理案、(增稅案)共大綱於廿二日午前、由定例閣議附議、馬場藏相、潮內相先行分別說明、請求閣議承認、廣田首相、馬場藏相、於同日午後相次進宮、已將稅制整理案大綱上奏、其整理案大綱已發表如左、

第一、稅制改革案目標

一、中央迄及地方實行稅制之根本的改革以圖國民租稅負擔均衡、

1、匡正地方的負擔不均衡、

2、動產及不動產間之負擔不均衡加以匡正、

3、法人及個人間之負擔不均衡、加以匡正、

二、謀租稅收入增加用以確立財政基礎、且俾國民負擔正當、

三、中央迄及地方、樹立有彈力性之稅制、

第二、整理改革方針

一、國稅

1、直接稅體系以所得稅爲中樞、而以收益稅及財產稅補充之、

2、所得稅改正如左以圖整備擴充、

(甲)增徵之比率比較的見多

(乙)較比個人對於法人加以重課、

(丙)第二種所得之源泉課稅廢之、而爲第三種所得之綜合課稅、但暫時於國債政策上國債及預金利息、限於納稅義務者呈請時、利息支拂之際、得收課稅

3、補完所得稅之現行收益稅制度以國稅之地租營業收益稅及資本利息稅與地方稅之房屋稅組成之、然房屋稅設爲地方稅一節、理論上實際上不甚適當、故將房屋稅歸爲國稅、以謀收益稅制度之整備確立、

4、所得稅之補完稅只用收益稅一節、倘有補完作用缺乏之處、因此用爲第二次的補完稅、創設輕徵之財產稅、用以完備直接稅體系、且對稅制與以彈力性、

5、匡正負擔不均衡及謀收入增加起見對於資本利息稅及相續稅、實行相當程度之增徵、

6、間接稅所謂社會大衆生活受脅威程度之增稅止之、

7、爲謀負擔均衡及樹立有彈力性之稅制起見、另以流通稅、新設有價證券移讓稅及出賣稅、收輕徵之課稅、(未完)

「商租權整理法」施行令 (上)

第一條 關於商租權整理法第三條之申報、在有執照之土地、按每一份執照作成申報書、在一份執照上標示數段之土地、按其各段地作成申報書、在無執照之土地、按地積相同之每一段地作成申報書、

關於商租權整理法第六條第二項意見之聲明、同法第七條之參加之聲明、及同法第十三條第一項裁決之聲請、亦與前項同、

第二條 商租權整理法第三條之申報人、無商租執照時、應將戶籍之繕本節本及其他足資證明爲日本國籍之書面添具於申報書如在法人應添具其登記簿之繕本或節本、

第三條 地籍整理局長受理商租權整理法第四條之申報書、應即交付受理證於申報人、

地籍整理局長受理前項之申報書時應將此調查商租權之存否及範圍、遇有必要時就現地調查及測量之

第四條 地籍整理局長受理商租權整理法第四條之申報書時、應向管轄該土地所在地域之法院、關於以該土地爲標的之訴訟、請求左列事項之通知、

一 事件號數、

二 事件名、

三 當事人之姓名、住所

四 爲事件標的之土地之標示、

五 請求之趣旨、

六 訴訟進行之程度、

第五條 地籍整理局長對於依前條之規定、由法院通知之爲訴訟標的之土地、其商租權整理程序完畢時應即添具審決書、或裁決書之繕本將其趣旨通知該管法院、

第六條 商租權整理法第六條所稱利害關係人者、係指商租權設定人、商租權上之權利人、及其他關於商租權之理整有法律上之利害關係者而言、

第七條 施行爲商租權標的之土地之調查、或測量如關於該權利遇有爭執或疑義時該管官吏應作成調書

第八條 施行爲商租權標的之土地之調查或測量、該管官吏如認爲有必要時、得請求官署派員到場、或提出書類或交付其繕本、

對於請求前項書類之提出或繕本之交付、勿須繳納手續費、

第九條 商租權整理法第九條第一項所稱標識者、係指因調查或測量所設之標石、覘標、標椿及標旗而言、

第十條 地籍整理局長設置標石及覘標時、應揭示其名稱、位置及樣式、通知該管特別市長、市長、市政管理處長、縣長或旗長

移轉或撤去前項之標識時亦與前項同、

特別市長、市長市政管理處長、縣長或旗長依前二項之規定、接到通知時關於標識之保存、應爲必要之處置、

第十一條 因不得已理由欲將地籍整理局所設之標識移轉或除去者、應由該管特別市長、市長市政管理處長、縣長或旗長向地籍整理局長聲請其趣旨、

第十二條 爲商租權標的之土地面積之測定、按每號地行之以方米爲其單位、

第十三條 地籍整理局長得對於證人或鑑定人發給旅費或津貼、

第十四條 商租權整理法第十四條之裁決聲請書、在有新證據書類時、應添具其繕本、

第十五條 商租權整理法第十四條之裁決聲請書、應記載之姓名及住所應依記載於申報書者其有變更時應併記之、

第十六條 商租權整理法第十六條之裁決書、應記載左列事項並由參與裁決之委員簽名蓋章、

一 裁決號數、

二 聲請人之姓名、住所

三 主文、

四 理由、

五 年月日、

第十七條 審決書或裁判書內、如有筆誤及其他類此之顯而誤謬時得因權利人之聲請或以職權由該管機關更正之、

已爲前項之更正時應即將其趣旨通知權利人、

第十八條 依商租權整理法第十八條或同法第十九條第三項之規定、其爲整理標的之權利確定時、地籍整理局長應即作成商租權整理原簿、

一 土木之標示(坐落、四至、地種及面積)

二 商租權之內容、

三 商租權人、

四 商租權設定人、

五 被轉換之權利之種類

六 權利確定之年月日、

七 發給執照時其號數及年月日、

八 其他地籍整理局長認爲必要之事項、

(未完)

西遊記 廖經世畫 【21】

第五回 觀音赴會問原因 小聖施威降大聖

且不言天神圍繞、大聖安歇、卻說南海普陀落伽山觀世音菩薩、自王母娘娘請赴蟠桃大會、與大徒弟惠岸行者、同登寶閣瑤池、見那席面殘亂、雖有幾位天仙、俱不就席、都在那裏紛紛講論、菩薩與衆仙相見畢、衆仙備言前事、菩薩道、旣無盛會汝等可跟貧僧去見玉帝、衆仙隨往至通明殿前、早有四大天師、赤脚大仙等衆迎著菩薩道、我要見見玉帝、煩爲轉奏、天師邱弘濟、即入靈霄寶殿啓知、宣入時、有太上老君在上、王母娘娘在後、菩薩引衆同入、與玉帝禮畢、又與老君王母相見、各坐下、便問蟠桃盛會如何

玉帝道、每年請會、喜喜歡歡、今年被妖猴作亂、朕心爲此煩惱、故調十萬天兵下界、收伏、這一日不見回報不知勝負如何、菩薩聞言、即命惠岸速下天宮、到花果山打聽軍情如何、如遇相敵可就相助一臂、務得的實回話、惠岸整整衣裙、執一條鐵棍、駕雲離闕、徑至山前見那天羅地網密密層層、惠岸立住、叫把營門的天丁傳報、我乃李天王三太子木吒、南海觀音大徒弟惠岸、特來打探軍情、李天王發下令旗、敎放進來、見四大天王與李天王下拜訖、天王道孩兒、自那廂來、惠岸道、男隨菩薩赴蟠桃會、菩薩見勝會荒涼、引衆仙去見玉帝玉帝備言父王等下界、收伏妖猴、勝負未知、菩薩因命男兒到此、打聽虛實、天王正言昨日交戰之事、說不了只見轅門外有人報道、那大聖引一羣猴精、在外面叫戰

四大天王與李天王商議出兵木吒道、父王、男蒙菩薩分付下來、打探消息、就著助戰、今不才愿往、看他怎麼個大聖、天王道、孩兒、你須好生在意、太子手輪鐵棍跳出轅門高叫、那個是齊天大聖、大聖應聲道、老孫便是、你是甚人、輒敢動問、木吒道、我乃李天王第二太子木吒、觀音菩薩大弟惠岸是也、大聖道、你不在南海修行、却來此做甚、木吒道我蒙師父差來、打探軍情、見你這般猖獗、特來擒你、大聖道、你敢說那等大話、且吃老孫一棒、木吒使鐵棒劈手相迎、他兩個在那半山中轅門外、戰經五六十合、惠岸不能迎敵、敗陣而走、大聖也收了猴兵、安扎在洞門之外、木吒徑入轅門、對天王氣呵呵的喘息道、好大聖著實神通廣大、孩兒戰不過敗陣回來也、天王見了心驚急命寫奏求助、便差大力鬼王、與木吒太子、上天啓奏呈上表章、惠岸又見菩薩施禮、說了不能取勝的消息、菩薩低頭思忖、玉帝拆開表章、見有求助之言、笑道、巨耐這個猴精、能有多大手段、就敢敵過十萬天兵、李天王又來求助、却將那路神兵助之、言未畢、觀音合掌啓奏、陛下寬心、貧僧擧一神可擒、這玉帝道、所擧者何神、菩薩道、乃陛下令甥顯聖二郎神君、現居灌洲灌江口、他昔日曾力誅六怪、又有梅山兄弟、與帳前一千二百草頭神、神通廣大、奈他只是聽調不聽宣、陛下可降一道調兵旨、着他助力、便可擒也、玉帝聞言、即傳調兵的旨意

眼科專門
知識醫院
▲先天瞽目 ▲後天瞽目 ▲用手術均能睜眼
新京大和通六六
醫學士 知識吉彥 電話三—六六四六番
診療時間 自上午八時至下午六時 星期祭日下午停診

一瞬吸入一目瞭然
拜羅德 パイロット 自來水筆

P型 眞空透明筆
新京批發處 四寶堂書局

最上等醬油
キッコートク醬油
日滿協商會

オーワイ醬油
請試用日本醬油當知其物美價廉
合名會社伊豫組

興安病院
入院隨意
內科・外科・小兒科
X光線科・皮膚性病科・物理療法科

院長 醫學博士 吉田秀雄
電話(二)一四〇七 一九〇二一番 院長住宅(三)三〇三一番
新京興安大路三九 (興安大路興亞街之角 興安病院前停留所前)

戒煙新法 檜上斷癮
利用『蛋黃素』特效毫無痛苦癮斷收費
戒煙若用含毒藥物、終必失敗、因其以暴易暴也、然不如此又難免痛苦、故謂鴉片難戒、現代科學家發明之蛋黃素、如
原理
功能增強細胞活力、使精神愉快、而無毒質、然何能使蛋黃素與細胞接觸、則爲難題、若吞服之、經胃腸消化後、已失原來性質、本醫師多年研究結果、發明吸食方法、特蛋黃素合於抵抗力大藥物內化製成膏、吸入肺部、藉血液循環之力、與細胞接觸、增強生機、清除煙毒、久之見煙自厭
張星樓戒煙所 哈市道外昇平四道街路北九二號
外埠通信忌煙者特別優待負責戒除說明書附郵三分即寄

舒肝健胃丸
平肝順氣開胃健脾
一切胃病各症良藥
此藥專治、男婦肝鬱氣滯、胃不消化、飲食停滯、時常打隔、嘔吐酸水、胃腸脹痛、兩脇攻痛、及凡久心口疼痛、噎膈轉食、心腹病塊、癥瘕痞積、氣逆攻痛單雙鼓症、因氣肝腫、食積、寒積、蟲積、氣積及茶寒、酒寒、心腹各症、服之甚效、功効、舒肝順氣、開胃健脾、開鬱化滯、散積消聚、平肝導滯、散瘀除痞、強健胃納、潤腸通便、消除煩悶、舒暢氣血、通暢百脈、凡係因氣、因食所患肝胃各症、無論老幼效服之具治胃病的良藥也、
◎每袋定價國幣一元半打五元函購不需郵費
總發行奉天鐘樓北 關東大藥房

原惣兵衛律師事務所
敬啓者敝人在日本執行律師事務有年玆移於滿洲國首都設置律師事務所辦理一切法律及特許事務並設立會社組織組合其他申請產業事業之許可等及一般事項均能承受辦理並聘請經劉恩格先生所介紹之日中央大學生劉頌嘏君爲秘書協助辦理一切法律事務無論事件大小倘有委託必爲妥愼辦理特此週知
律師 原惣兵衛
辦理士 小松久雄
法學士 劉頌嘏
新京事務所 新京中央通(三)滿鐵大樓 電話(三)四七四七番
吉林事務所 吉林新開門外五〇號 電話二一四三四番
略歷
勳四等 原惣兵衛
辯護士辦理士
前日本大學幹事兼學生監督
德國柏林米賓兩大學留學三年
前衆議院議員當選四次
前內閣法制審議會會員

北海事件將實行調查

中國以往之遷延無誠 日方決追究其責任

蔣介石將回南京辦理交涉

接收北海後 四路軍百五十九師

【東京廿三日電】中國現地調查員凌士芬氏、二十二日朝對兩廣外交特派員公署報告如左、前往接收北涉、一百五十九師長譚邃氏、與翁昭垣氏、成立圓滿諒解、十九路軍自二十一午前完全由北海撤退、由一百五十九師擔任維持該地治安、事態頗見轉佳、刁作謙氏二十二日午對凌士芬致電謂、對酌北海狀況、若無危險可領導日方調查員上陸開始調查事件、此項意旨、已通知日本總領事館、日本方面現地調查員、若無意外事故、至二十二日傍晚、即可在北海上陸、着手調查、自十二日抵北海以來、因十九路軍不法己極、拒絕日本調查員上陸、且出挑戰態度、致不得已勾留北海港外、業經旬日、雖遷延調查之咎在十九路軍、而中央左顧右盼、執拗姑息之解決策、拖延調查、此種事件、此可謂爲國民政府之重大責任、日本有嚴重追究此責任之意向云、

【上海二十三日電】據確實之中國方面得報、調鑑於日華關係緊急、蔣介石擬於一兩日內、由廣東乘飛機轉回南京、親自與川越大使開始重要交涉云、

若杉總領事 謁及川司令官

【上海二十三日電】因蔣介石氏決定近將遄回南京、開始日華交涉、故爲應付川越與蔣介石會談之新事態起見、若杉總領事、二十二日午後一時、曾至旗艦出雲、與及川司令官、佐藤海軍武官、近藤陸軍戰隊司令官、作長時間之種種協議、且該總領事爲貫持此項協議結果、向川越大使爲重要進言、定二十三日晨由上海乘飛機赴南京云、

友邦某軍艦上會議 充實沿長江之警備

以資自力防止排日行爲

【上海二十三日電】第三艦隊○○艦○○艦上會議、會自二十二日午後二時半、於異常緊張中開會、約歷二小時之久、當以海軍省之回訓爲基礎、舉行重要協議、據聞首由佐藤海軍武官、報告關於南京川越大使與張羣外交部長之日華國交調整第一次外交交涉經過、次以漢口北海兩事件實地報告爲基礎協議日本海軍應取第二段方策、結果對左列各點、意見業臻一致、一、關於漢口事件、雖已採急派陸戰隊之措置、但其後情勢却又惡化、華方之抗日態度乃熾烈化、由中國官憲無誠意等事情觀之更有圖充實警備之必要、亦未可知、刻須注視事態之推移、一、北海事件、雖本日已經南遣部隊之手、開始實地調查、但視華方處置如何、我方或採自衛手段亦非得已、一、爲備中國沿岸各地之情勢急變、警備更有加嚴重之必要、此海軍方面之意向、將使於一兩日內、再越南京之武藤海軍武官實持而傳達於川越大使云、

三浦漢口總領事 訪問楊永泰

【漢口二十三日電】於吉岡事件嚴重交涉之前、經與駐華陸海軍協議、結果已決定根本方針之三浦總領事、會偕同白井副領事、於二十三日午後時由官舍出發、訪問楊永泰主席於省政府、開始第一次正式涉云、

日方調查 廿二日開始

【東京廿三日電】據中村南東總領事二十二日致日外務省之報告謂、玆接中國方面外交員刁作謙氏通告內載、十九路軍決定於廿二日午前、撤出北海、因而我方調查隊於十九路軍撤退後定於二十二日午後上陸着手調查、但日本外務當局、對於十九路軍能否照華方之所言履行撤退、現執監視態度云、

蘇聯集合潛水艇數十艘 於海參崴將作演習 傳由歐洲秘密運來

【海參崴廿三日電】蘇聯政府着着强化東邊國境之防備、他方並於海上編成足與日本海軍對抗之强力潛水艇隊、久爲人所周知、目下秘密集合於海參崴之潛水艇數、據云已達四十至五十艘之多、此等潛艇皆造於歐洲、曾由六千海里之海路、秘密運至海參崴、且更有陸續運來之形勢、據云太平洋及波羅的海之蘇聯潛水艇、較過去數年間已增四倍、故海參崴之潛水艇隊、似與太平洋以一大威脅、潛水艇隊之强化、及海軍當局頻行海軍之操練近且有實行演習之說、據稱蘇聯將與候命調遣之五十萬陸軍相呼應、而期極東防備之完璧云、

日巴通商 在日開協議總會

【東京二十三日電】巴西經濟使節團最大使命的日巴通商協議會總會、廿二日午前於東京商業會議所開會、出席者巴西側團長菲理約博士以下使節各專門委員、日本側全體訪巴使節團代表、鄉誠之助男、門野重九郎氏及其他十餘名之紡業、絹業、紡績各業代表者、並外務省商工省、拓務省、大藏省、鐵道省各關係官等、選出議長、鄉日商會頭、名譽議長菲團長、次由松島通商局長及該團長說明日巴通商促進之重要性、終議一般問題提議設輸出輸入之三分科委員會、行各專門的檢討、全員贊成、午後零時閉會、兩國委員繼續入各分科會議室、協議廿四日所開委員會議事其協議決以採用圓桌自由討議形式、俾各無忌憚的行意見之交換、其結果之發表、由外務省通商局公式發表、故於廿四廿八兩日、將入實質的協議矣、

與南京妥協以來 廣西當局埋首抗日

宣佈請南京對日抗戰

【廣東二十二日電】與中央成立妥協以來之廣西省排日愈趨熾烈、省當局、利用言論通電、其他凡有機會煽惑排日、現在全省正埋首排日運動、玆聞廣西各界民衆抗日聯合會、二十日對全國國民、發表『中央須即時宣布對日抗戰』之通電如左、日本帝國主義、對中國動員軍事、政治、經濟、文化其他凡有侵略機關、襲奪取我東北、現在又盤踞平津威脅中原、擬併吞我國、和平既絕望、犧牲已達頂天、現在若不即時與日本交戰、不能生存、我廣西一千三百萬民衆、誓爲祖國先鋒、奮鬥一戰、希中央領導全國、即時佈告對日宣戰、

日蘇漁業條約 改訂交涉

双方意見已見一致

【東京廿三日電】日蘇漁業條約改訂交涉、經日本駐蘇酒匂代理大使與蘇聯極東部長喀玆洛斯基氏交涉多日、其問題之中心點、在於『廣田、加拉漢漁業區安全協定之年限延長一節』關於、日方主張十二年、蘇聯固執五年不讓、因此交涉竟致停頓難進、然暫定延長條約期間僅餘三個月、因此、酒匂氏與喀氏、又屢行非公式的折衝多次、結果、至廿一日、急轉直下、双方意見、已見一致、酒匂代理大使、廿二日已向日本外務省請訓、此次該案之內容、概如條約規定、定爲十二年、至於安定漁業區協定、日方鑑於日蘇親善友好精神、蓋已讓步五年以上或至七八年、日本外務省如能如此承認、則俟十一月、重光大使赴任、即可正式簽字云、

陳光甫 繼孔祥熙 財政部長

【上海廿三日電】據由可靠方面所得確實消息、謂財政部長孔祥熙、近經辭職、其後任似已定爲陳光甫、陳氏係上海商業儲蓄銀行之總經理、本年四月曾充國民政府財政特使、赴美與美國財務當局作金融提携、於華盛頓將政府銀行所有銀出售、成功後歷訪英國及歐洲各國、至六月始行歸國、以此功績當時即有陞任財政部長之說又傳有孔祥熙辭財政部長、並由行政院副院長陞爲院長蔣介石即交卸院長職務之說但最近國民政府部內、孔祥熙張群二人、意副甚深、果孔氏之陞任屬實則其軋轢當益激化、一般極爲注目云、

吉岡巡查被戕事件 連同目擊者 於肇事地方檢驗

【漢口二十一日電】自吉岡巡查被戕事件發生以來、已逾二晝夜、三浦總領事以下館員、警察署員、及陸海軍當局等、全體無閑晝夜探索行兇眞相、繼續活動之結果昨日於日華兩當局會同之下同肇事地方、連同被害時之目擊者、及曾運該巡查尸體於租界者、共同舉行實地檢驗、會藉此實證、以固使中國至於承認之基礎日方當更進一步確立使中國對戕害事件、不能推諉卸責之第二步方策、本日午前十一時、三浦總領事、日比野第十一戰隊司令官、中津海軍渡陸軍兩武官等集於總領事館、而爲重要協議云、

關於射殺吉岡巡查 華報惡意宣傳

竟推諉責任於日方

【漢口二十三日電】二十一二兩日之華方報紙、於中國官憲指導之下、一齊詳細揭載將吉岡巡查射殺後、屍體移於日本租界內之地點繪圖並評論及記事如次、在日本租界內所起之行兇其責任當然在日方、此因日本側警備之不充分所致中國側無何干與必要至於一同滋場檢驗、此爲我當局出於好意的處置、如日本所主張射殺現場流血中國人以土砂消抹者、日本擬使交涉於自方有利之詭計也、

向國際司法裁判所 徵求法理解釋

國聯對阿國代表出席問題對策

【日內瓦廿二日電】國聯代表資格審查委員會、二十二日午前對於阿比西尼亞代表之資格問題、加以審議之結果、決定將該問題、提出海牙常設國際司法裁判所、徵其見解如何、該委員會、廿二日午后、續開法律專門分科委員會、以對於海牙司法裁判所之諮問方式爲基礎、擬於二十三日向總會報告云、

被逐出華北蔣孝先 潛來天津煽動抗日

【天津二十三日電】在去年六月事件以前、在北平有抗日團體、其總領袖憲兵第三團長蔣孝先、最近又偕部下約二百名、潛入天津、業已明白、彼等似依然於抗日意識之下、向民衆學生層、煽動抗日之模樣、目下日本駐在當局對其動靜、加以監視云、

岸信介任 實業部 總務司長

【東京二十二日電】日本商工省工務局長岸信介氏、此次依滿洲國政府之招請、決定就任實業部總務司長之職是以曾於二十日、向小川商相提出辭呈矣、

川越張群第三次會見

對於前次日方之所提具體案

蔣介石已有回訓

局面略見展開頗堪期待

【上海廿三日電】爲調整日華國交、川越張群第三次會見、於廿三日午後二時半起、繼續正式交涉、對於前回交涉、由川越大使提交中國之交涉具體案、由南京報告在廣東之蔣介石、蔣氏之回訓、由前日自廣東歸來之張公權鐵道部長携帶、交張群之手、觀廿三日之會見、局面有幾分進展、堪以期待云、

南遣部隊 投錨北海海面 佈置戰鬪全員

【廣東二十三日電】因接二十二日方調查隊登岸北海開始調查中野事件之急報、前在海南島海口待機中之南遣部隊、乃於二十一日夜拔錨與旗艦夕張以下、舳艦相接而北駛、於二十二日晨、投錨於距北海約七海里之海上、隨將戰鬪全員分派、與陸戰隊、與華方一同登岸開始視察北海狀況云、

日調查隊陸戰隊 開始在北海登岸

【○○艦上廿二日電】本軍○○艦廿二日午前六時在海南島海面與軍艦○○會合、七時後抵北海、即按豫定部署、與搭載中國調查員之○○艦聯絡後、日調查隊及陸戰隊、先由○○艦下降、與中國委員同登岸、全部艦隊於非常緊張中、守護此等人員云、

以保護英僑爲名 英軍增兵華北

【奉天二十三日電】據此間確實方面得電、謂英國似已決定自明年度起、以保護僑居華北英人爲名、實行增派若干部隊、此頗惹各方面之注目云、

日秋季皇靈祭 敬肅舉行

【東京廿三日電】廿三日爲秋季皇靈祭之辰、於宮中皇靈殿、午前十時、舉行御祭大典、各皇族、各大臣、文武百官、恭列致祭云、

九一八與新滿洲

弔民伐罪種下王道之因 國泰民安結成大同之果

(六)

對於**友邦**日本而言、亦深所慶祝不置、而滿洲國之財政、隨治安恢復、稅收地域因之擴大、依各種產業之發展、稅收數目增加、更以專賣制度之實施等、歲入可達豫期增收之目的、然以治安肅正工作之强化、治外法權之撤廢、及附屬地行政權之調整乃至移讓民力之涵養、敎育文化之向上、以及其他廣汎設施所需之國費、逐年有將行增加之傾向、故歲入財源之大部、祇依**關稅**及鹽稅等、至爲困難、是以必須講求積極振興產業、强化民力之方策、因之滿洲第二次建國工作、即決定努力於此點、而我國更須具充分與以援助之決心、

三、幣制與金融

滿洲於建國之當初、關於幣制本位問題、會生種種之議論、結局雖欲實行最理想之金本位制、然現實之問題、以圖對舊政權時之幣制、加以統一整理、使通貨安定、經濟交易之圓滑、爲治國安民之第一要素、故採用先確立銀之基礎、俟機移行於金系之漸進主義、基此方針、銀本位之通貨統一、於前年已告一**段落**、昨年度由銀本位轉化於管理通貨幣制、爲安定國幣之價値、强化通貨之統一、講求維持金票與國幣等價之方策帝國政府、亦有鑑於日滿特殊關係、對滿洲國幣價格及幣制統一予以協力計、於昭和十一年康德三年十一月四日、發表左記之要旨、盡量給與支援、

1、在滿洲國內、有發行紙幣權益之日本銀行、其銀行券與國幣統一之、但爲免除對滿之投資之不安、及其他周到之準備對此取漸進之實現、

2、爲使國幣價格容易安定起見、先對於朝鮮銀行在滿洲之營業、加以必要之統制、與滿洲中央銀行間行適當之業務協定、

3、在滿之日本官民、於情況許可範圍內、當使用國幣、

4、對於滿洲國滙兌管理之實施、日本政府、付以相當之考慮、同時令在滿之日本銀行側、爲必要之協力、

依右項方針之結果、鮮銀於滿洲、將行廢止發券、且爲維持日滿滙兌等價之强化、由關東軍與滿鐵起、在滿之日本官民、實施國幣建支拂滿洲國政府、於十一月三十日、公布滙兌管理法、以圖一、對國幣之投機買賣絕對禁止、二、金銀保有之擁護三、國幣流通之普及、四、資本逃避之防止等、爲此滿洲國之金圓等價持續政策、不但可使滿洲國幣制之基礎鞏固、**且可**安定滿日滙兌之市行、而强化滿日間金融乃至經濟上不可分之關係、因之我帝國之投資、益形安定、

六、治外法權之撤廢及南滿洲鐵道附屬地五政權之調整乃至移讓

我帝國在滿治外法權之享有及南滿附屬地行政權之行使由來已久、視爲重要、然滿洲國成立以來、爲强化兩國不可分之關係、充實滿洲之發展、且依我對滿政策之伸長、即無此等特殊權益之存在、其在滿居留民、及帝國權益之擁護等、自無缺憾、是以帝國從助長滿洲發達之見地上、對此等權益、決行自主的放棄、

我帝國爲使日滿民族融和親善而尊重五族協和之精神、對於特殊權益之行使、自行加以限制、確立權利義務平等負擔之原則、以垂範於道義、槪此種特權之保有行使、實足以强化民族間之對立與反感、而招來離反日本之結果故也、

欲確立滿洲國內權利義務平等原則、自然須藉日本人所**保有**資本、技術、及高級文化等之庶幾得展、一面使日本人由彼等踴躍之小附屬地內躍出向滿洲國內圖全面的安住發展、進而協力滿洲之完成、永久鞏固善隣不可分之關係帝國於昭和十年八月閣議、議決將關於治外法權之撤廢及附屬地行政權之調整乃至移讓之方針、向中外宣布、基於本主旨、遂於本年六月十日締結關於在滿洲國日本臣民之居住及滿洲國之課稅等之日滿國間條約、

尤以關於此等之實施、付以極周到之注意、保持內外各機關密切之聯絡、愼重審議特以帝國政府及現地當局、關於日人利害、十分注意、務期在留帝國臣民之生活、不予以急激之變動、逐漸進行、以應事宜、再於滿洲國政府、亦着着準備、以應對帝國之措置、於康德元年度、加入八百萬元、二年度二百七十二萬圓之豫算、取範日本、對於司法、警察、課稅等、諸般改善充實、對於滿洲五族一體化、實施整備、因之在留日人、以滿洲國結成一分子之立場、爲向諸方面活動進展、無把持從來特權之必要、更可視此撤廢移讓之斷行、爲日人進出滿洲之好機、實質上決未將特權喪失拋棄、而在滿日人反暢得日滿法律上之保證、經濟上一層之活動、故在留之日人、不祇當放棄事變前對立之意識、且不可圖目前之小利、當思治外法權之撤廢、及附屬地問題、爲日滿關係正規上之帝國政府重大國策、特須掃清日人特權欲於法律上保留之觀念【未完】

光明影戲院 西五馬路 永春路
電話(二)三四七六
下期 二十七日
明星攝製 演起 全部有聲 全部馬戲 珍奇歡宛 洋洋大觀
海京伯大馬戲
秋節特選 新華巨作 全部對白 有聲笑片
桃源春夢
劉繼群 韓蘭根 童月娟 許曼麗 主演
環球公司 獨編銀壇 偉大出品
從空戰到陸戰 從戰鬪到轟炸
大戰爭! 大轟炸!!
爆擊機 戰鬪機 偵察機 驅逐機
把所有種種式式飛機大動員
完全有聲空戰偉大作
今日開演
航空爆擊隊
飛機滿天飛——爆彈遍地爆
在此片中……
你可以看見空戰的情況
你可以看見空戰的驚險
你可以看見空戰的奇觀
你可以看見空戰的優劣

龍春
電話(二)二三○二
票價二角
今日放映
二十二日起演
自由之花
明星影片 公司照耀 銀壇永遠 不朽傑作
胡蝶 主演
嚴月嫻 夏佩珍 朱秋痕
龔稼農 鄭小秋 王獻齋
全部有聲 對白歌唱 空前無兩 偉大巨片

五屆體育大會 遂告圓滿閉幕

田徑賽奉天男女隊冠軍

第五屆全國體育大會第一日、二十二日舉行田徑賽、參加選手五百餘名、各發揮運動精神傾注全力、開始角逐因二十一日來之大雨而運動場、頗爲泥濘、但女子鐵餅、男子鐵球、男子三段跳竟造滿洲國新記錄、較之去年大會、選手實力之如何增進可想而知、如天氣良好、全項目造成新紀錄蓋亦意中事、比賽午後五時半終了、及終舉行田徑賽閉會式、由省川大會委員長授與新京隊男子徑賽優勝盃（中銀總裁盃）田賽優勝盃（總務廳長盃）授與哈爾濱隊、女子田徑賽優勝盃（中銀總裁盃、特別市長盃）均授與奉天隊又男女綜合優勝旗各均授與奉天隊、及終、委員長致閉會辭、向滿日兩國國旗行敬禮、選手職員全體、團觀覽席前之炬火、合唱國歌、及終由省川委員長發聲、三唱滿洲帝國體育大會田徑賽萬歲、午後六時遂閉幕云第二日（廿三日）之球類賽於上午九時半起開幕、排球、足球於南嶺綜合運動場、桌球於教員講習所網球於中銀球場分別舉行、玆誌其上午成績如左、

△女子排球、新京（二——〇）奉天

△男子籃球 錦州（三三——一一）龍江

△男子排球 新京（三——一）錦州

又其他球賽均於二十三日舉行終了、下午五時舉行全大會閉幕式、至其詳細成績當嗣續誌明日本報、

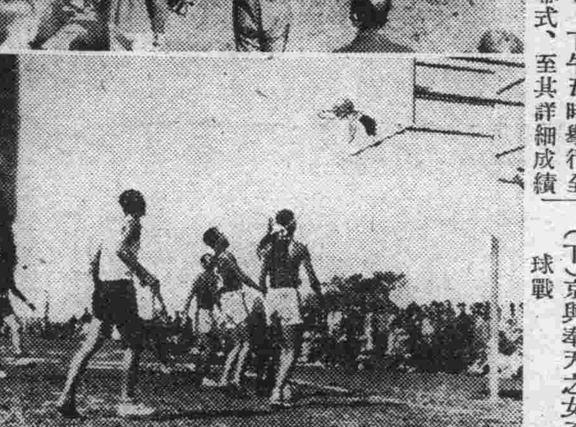

●●●左方攝影●●●

（上）大會第二日球賽之入場式

（中）龍江與錦州之男子藍球戰

（下）京與奉天之女子排球戰

反滿抗日匪殲滅戰之當時（所謂第一次陶家屯事件）奮戰壯烈而戰死之當時公主嶺守備隊附栗崎大尉以下五勇士、其記念碑除幕式並慰靈祭於廿三日午前九時、在前戰蹟西尹家店由酒井公主嶺○○○○隊長以下日滿官民多數參列、嚴肅舉行云

首都警廳 調查交通狀況

首都警察廳、爲明瞭最近之本市交通狀況、現逐日派警於各通衢馬路等衝要路口行以實地交通調查、對於往來車馬行人數字、一一分別記載云、

耶穆拉斯公司 捐市巨欵

十六日有穆耶拉斯鋪裝道路股份公司捐贈新京特別市社會事業費二、五〇〇元、値此逐年增加保護修理道路之際、正苦乏欵、得此補充、市方甚形感激云、

滿鐵董事會議 承認滿炭增資八千萬

廿二日之滿鐵董事會議、審議滿洲石炭增產委員會之於五年後年產一萬噸案、結果大體對此同意、並決定報告炭業統制委員會、自是滿鐵方面承認滿洲炭礦會社增加資本八千萬圓（現在資本千六百萬圓）於本年內當蒙認可、滿鐵與滿洲國定各自繳納四分之一、但滿炭於一千萬噸之增產後將向日本內地輸出一節、以何程度實施之、尙爲今後與石炭聯合會折衝之問題也、

陸軍省片倉少佐 由日來滿

陸軍省軍務課片倉少佐、關於該氏所管事項、擬與關東軍及滿洲國政府協商之故廿二日午後三時、由東京出發、就來滿之途云、

日拓務省移民 現地訓練團來滿

北滿之治安狀態現已完全確立、今日首次、非武裝移民團拓務省移民現地訓練生八十二名、於北原、太田兩氏率領之下、二十二日下午二時抵京、抵京後首先參拜新京神社及忠靈塔、下午十一時一行由新京發列車北行途中分兩班、長縣出身者三十名之一班、赴第一次移民地永豐鎭、山形宮城縣出身之五十名、赴第三次移民地綏稜約實地練習一年間、該移民團全係日本長野、山形宮城三縣下之二十四歲上下之壯丁、雖然僅於水戶之日本國民高等學校受有短期訓練、但在現地尙受一年之訓練、當於後年作第六次拓務省移民先遣隊而入植之云、

（左圖一行抵京時攝於站內）

都門瑣聞

如此女售票

本市西五馬路中間、永春路路北、光明電影院、自去歲開幕以來、即僱有女職員多名、從事於售票等事務、今有該院女售票名王敬仁者、蓋平人、年方二八、容貌中常、王女邇日來、行爲頗近浪漫、故爲該院所不滿、日前王女擬與一男友赴哈遊玩、託詞返里、意欲告假數日但事爲院方所偵知、院主恐將來發生意外情事、故即將王女辭退云、

四馬路發展

本市當局、爲進行都市建設、前曾將東四馬路南半部延長、關修馬路而接長通路、現已工竣、且馬路兩側、商民建築磚瓦房屋多間、整齊異常、近日來該馬路大形熱鬧、將來發展、堪有期待云、

增開大汽車

滿洲飛行協會、定於本月二十七日、在本京飛行場、舉行成立典禮、本京交通公司、以是日前往參加典禮者爲數當在不少、是以該公、司爲乘機營業便利參加典禮人士、於是日臨時增加行駛飛行場乘合大汽車云、

節貨齊上市

炎春已逝去、秋風漸吹來、轉瞬間中秋佳節復屆期捷、乃滿人三大年節之一、是以近來、街上大見熱鬧、節貨齊上市、茶食鮮貨商店、忙於製作月餅門前招牌五光十色、果品鮮貨、有若山積、市街之上、頓成熱鬧景象云、

代郵

啓者、本社主辦之第二次新國都一週接力大會、其日期以後援者陸上競技協會之故、不得已施行延期、特此通告、諸乞諒惰、再關於日期之延緩爲使報名者便利計於本月末前、開始接受、其主將會議亦定於十月五日午後四時三十分、於紀念公會堂舉行、此啓

新哈鐵警處長 到任履新

依此次總局大異動、就任哈鐵總務處長之高澤公太郎、運輸處長小池文雄、工務處長武井外一、機務處長七田積、產業處長小川一郞等五氏、搭廿日午後三時四十分到着列車偕同來哈、分別與前任者進行交卸、廿一日歷訪各方、致到任之辭云、

孝子墳『仍使之存在』 信士弟子遂爾大悅

國都大同大街中央、巍然獨存而惹起紛爭之『孝子墳』最近當局已決定『仍使之存在』因之各方信士弟子、極爲歡躍、該墳於其處荒僻未開時起、已爲附近農民所信仰、然隨國都建設之進步、適位於道路之中心、雖經建設局再三要求破壞轉移然因市民始終頑強反對、且謠傳該處夜間神出鬼現、擾害行人等語、一方新進市民、以該孤陋之墳存在、旣損國都之美觀、且爲交通之障碍、而攻擊建設局之無能、双方爭論、曉曉未休、然最近當局、抑已容認信者之言、竟決定孝子墳仍可使之存在、信士弟子遂大悅矣、是文化都市之珍奇紛爭、始行告一段落云、

輸入大樓 落成即將開業

新京輸入公會、自去年八月起、在附屬地中央通建築中、共三層建築之輸入大樓於本月廿日、已行竣工、該建築物中、除公會事務所外、並將日本內地各府縣之駐在員事務所全部集合、其二階之一部、設簡易食堂、三階則爲各地商人宿泊所、地階及一二三階之各一部、闢爲百貨店、設備均極完整開該百貨店擬定於月之二十五日、行盛大開業云、

妓女熱客 雙雙服毒 女已死男可望活

東三馬平康里鳳樂堂妓女妙英與共客人錢某（亨德利店員）熱度達於沸點、於廿一日晚二人同赴電影院回堂後進些食物於十二時後入睡至二十二日上午八時許掌班以彼等尙未起床、當在門外呼喚竟無應聲、嗣即破門而入見二人各穿衣服呼息俱無、知有異、遂報告該管分所抬赴東洋醫院治療、嗣後證明係服安眠藥片過多、妓女當時死去、錢某尙有氣息、倘可不致喪命云、

吉林孫警廳長 渡日視察

吉林警察廳長孫仁軒氏、此次率帶由全滿選拔之日本警察制度之視察及受講習之警察講習生、五十名自二十四日起赴日定期廿三日間云

哈市慰靈祭 總理致弔電

張國務總理及大達總務廳長、對於二十三日舉行之哈爾濱慰靈祭、特向山岡部隊長致弔電如左、

本日當舉行慰靈祭、謹祈諸英靈之冥福、

國務總理大臣 張景惠

本日當執行慰靈祭、特對諸烈士之英靈、表甚深之弔意、恭祈其冥福、

總務廳長 大達茂雄

天象

九月廿三日 溫度 最高 二〇度五分 最低 八度三分

九月廿四日 西風 晴

驅除煤煙 大擧防止運動

以滿鐵地方事務所及其他滿日各機關所組織之煤煙防止委員會、自前以來會聚數次、考究防止運動之具體方法決定如左、以便喚起市民勵行、

一、關於煤煙防止之講演會

一、關於煤煙防止之放送、

一、關於燒暖房方法之放送、

一、擧行煤煙防止展覽會、

第一會場 畫報及其他資料

第二會場 煖房器具展覽會

一、關於現在設備之改善、及將來設施之座談會

佐佐木顧問 渡日陪觀大閱

軍政部最高顧問佐佐木少將、爲指導陪觀本年秋北海道擧行之陸軍特別大演習之滿洲國武官計、廿二日午後二時、於于芷山大臣歡送之下、已就渡日之途云、

五勇士 記念碑除幕

與故川添夫人奮戰奇同一場所於昭和七年三月廿二日陶家屯西方四啓羅尹家店行

東京⇔新京飛行 朝日機完使命

朝日新聞社所擧辦之東京新京間、二千粁無着陸飛行其長友飛行士、永田機關士所搭乘之朝日型高速度國產機、於二十二日上午六時五十五分、由立川飛行場出發下午三時、於大橋飛行協會長以下、多數出迎裡、平安到着新京而完成使命云、

攝影說明

秋戊關岳祭、二十三日於南嶺關帝廟隆重擧行八時于軍政部大臣（前誌赴日乃誤）以下多數武官參列行禮如定儀、八時半典禮告終云、

優勝成績 第五屆全國體育大會

男三級跳・鐵鍾女鐵餅均造新紀錄【上】

第五屆全國體育大會、於前昨（二十二、三）兩日在新京南嶺綜合運動場擧行、二十二日爲田徑賽、二十三日爲球類賽、乃二十一日降雨終夜、二十二日尤未放晴、健兒身裏泥濘跋涉奮戰、不少倦怠、卒於二十二日下午四時、如所預定、田徑賽全部畢事、二十三日旭日東升、碧空如洗、球戰之幕、於一片歡快聲裏展開、陽光暖如三春、徽風携來馨以遠播爲場上健兒添得多少興奮也、玆誌其兩日間田徑優勝成績如次、

△男子之部

△百米一、李志剛（新）一二秒二、二、李士魁（吉）三布羅青克、

△二百米一、李志剛（新）二五秒一、二、陳妆平、三李士魁、

△四百米一、于希渭（新）一分一秒七、二、蘇化民、（奉）三、布特夫（哈）

△八百米一、于希渭（新）二分十九秒、二、蘇化民、（奉）三、錢士俊（吉）

△千五百米一、于希渭（新）五分四秒、二、高鼎傑、（奉）三、劉茂綱（吉）

△五千米一、孫繩祖（安）八分四二秒一、二、劉佐卿三、唐國仕（奉）

△一萬米一、劉佐卿（吉）三八分五六秒、二李明奐、（安）三、唐國仕（奉）

△百十米高欄一、山下宗、（錦）一九秒八、二、橋都俊輔（新）三、任允諸（新）

△四百米中欄一、任允諸、（新）一分一秒、二、金元烈（安）三、石金英（奉）

△跳遠一、山下宗（錦）六米一六、二、布羅青克、（哈）三、出口將夫（新）

△三級跳一、出口將夫（新）一二米五八全國新紀錄、二、張玉林（奉）三、吳士傑、

△跳高一、馬述德（安）一、徐文遠（哈）一、下倉文雄（新）一、吉野吉高（哈）一張玉林奉以上一米六〇、

△撐桿跳一、伊藤青八郎、（錦）三米四〇、二、麻多利斯（哈）三、任允諸（新）

△鐵球一、安夫官拿各夫、（哈）一一米四四、二、脫路（哈）三、信志傑、

△標槍一、馬頭利夫（哈）五一米四六、二、巴達（哈）五三、河村泰男（奉）

△鐵餅一、頭魯平（哈）四〇米三五、二、安非那葛夫三、信志傑、

△鐵鍾一、石橋哲夫（新）二三米一八（滿洲新紀錄）二、于長濤（錦）二三米九五、三、李成福（安）

△四百米接力一、新京五〇秒二、二、哈爾濱、三、安東、

△千六百米接力一、新京四分二四秒五、二、奉天、三、哈爾濱、

△女子之部

△六十米一、金福蘭（奉）九秒二、二拔元學子照（吉）三于維其（哈）

△百米一、楊學陵（奉）一五秒六、二、李榮珍（安）三金福蘭、

△八十米低欄一、闞成美、（奉）一六秒二、二、陳麗芳（哈）三、王美英（新）

△跳高一、李文儒（安）一、楊學陵（奉）一、闞成英、（奉）以上一米二五、

△鐵球一、孔淑媛（安）八米二〇、二唐志青（奉）三、李文儒（安）

△鐵餅一、孔淑媛（安）二三米三四（滿洲新記錄）二、楊嵦林、三、唐志青（奉）

△標槍一、邱鎭媛（安）二〇米七〇、二、史秀貞（新）

△跳遠一、楊學陵（奉）四米一八、二、李文儒（安）三、佐佐木（哈）

△四百米接力一、奉天、一分二秒七、二、安東、三、哈爾濱、

△二百米接力一、安東、三〇秒五、二、新京、三、奉天、

以上田徑賽、參加各隊獲得點數、列誌如次、

‖男 子‖

奉天省	九〇
新京	八九
哈爾濱	六九
安東省	四九
吉林省	四五、二五
錦州省	二五、二五
濱江省	一六、二五
龍江省	一一、二五
興安省、黑河省	〇

‖女 子‖

奉天省	六九
安東省	五一
哈爾濱	二六、五
吉林省	二一、五
新京	一九
錦州	五
濱江省、黑河省、龍江省興安省、均爲	〇

‖男女合計‖

奉天省	一五九
新京	一〇八
安東	一〇〇
哈爾濱	九五
吉林省	六六、二五
錦州省	三〇、二五
濱江省	一六、二五
龍江省	一一、二五

（明日續誌球賽成績）

新京賽馬
秋季第三次 競馬 開場 午前十時
九月 廿三日（祭） 廿五日（金） 廿六日（土） 廿七日（日） 廿九日（火） 三十日（水）
社團法人新京賽馬俱樂部 電（3）五五〇六（2）一五〇七

日立柱上變壓器
價格低廉・納期迅速
構造堅牢・性能卓越

日立製作所

耳鼻咽喉科專門
診療時間 自午前八時 至午後六時 星期午後停診
院址 新京梅枝町四丁目二番地（領事館前東三條通角）
公主堂 三井醫院
院長醫學博士 三井忠
隨時入院 應召出診 電話三一二七〇三番
通曉日語而願爲看護婦者來院接洽

高野鐘表製造廠出品
鹿球老牌
譽貫滿洲

壁鐘 掛鐘 台表 鬧表
各地著名鐘表店 百貨店完全經售
滿洲總代理店 奉天 中孚洋行

照像贈送大放
注意 出外拍照概不贈送
總店 新京三笠町四丁目六 電話（3）三六八〇番
支店 新京商埠大馬路四馬路口 電話（2）一四二八番
公茂照像館

外治內病 消積靈
不用針灸服藥刀割之苦 腹中積塊 癥瘕自消除
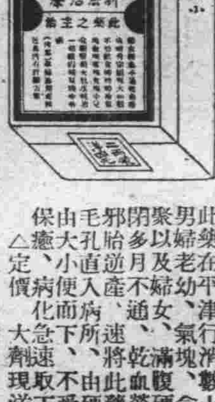
此藥在平津行銷數十年、純用攻破之法、凡男婦老幼、氣塊、食塊、寒塊、血塊、癥瘕、積聚以及婦女、滿腹硬如鐵石、日夜疼痛、經閉多月不通、乾血勞症、腹大成形、胎死腹中、邪胎逆產、速將此藥照方束於患處、由毛孔直入病所、由硬而軟、由軟而化、由大小便而下、不受痛苦、不誤作事、一貼三日、保癒、定價大劑現洋八元、中劑現洋六元
小劑現洋四元 外埠函購郵費二角並說明書備索
天津第四期考取第一名醫士 李子久發明
敝號近由四川新到大宗麝香零整批發價格從廉惠顧諸君認明地址是幸
四川麝香批發零售
哈爾濱獨家經售處道外桃花巷街 閻氏藥房 樓上

大阪商船行輪

●開往門司神戶大阪 開上午十時
熱河丸 九月廿七日
他克馬丸 九月廿八日
烏拉爾丸 九月廿五日
哈爾濱丸 九月廿六日
熱河丸 九月廿七日
●開往三角鹿兒島沖繩 貴州丸 開上午 十月三日
●開往天津 大華丸 九月廿六日
●船票發售各站各埠日本國際觀光局滿鐵國鐵主要
▲車船運絡往復票火車減二成輪船減一成通用日期限兩個月▲在大連購買神戶門司間往復票時回路運費減二成通用期間參個月
●專屬貨物代辦處各地國際運輸會社

大阪商船株式會社
大連支店（電話二-二二一四）
新京事務所（電話三-三六二六）
奉天事務所（電話四〇八九）
哈爾濱事務所（電話七二〇二）

日本郵船行輪

●開往橫濱 滕浦丸 九月 日
●開往李浦 豐岡丸 十一月七日
●開往涉濾 水戶丸 十一月八日

近海郵船行輪

●開往營口 天山丸 九月 日
●開往天津 勝浦丸 九月廿六日
●開往長崎鹿兒島 千歲丸 九月三十日
●開往基隆高雄 岐阜丸 九月廿五日

朝鮮郵船行輪

●開往仁川 會寧丸 十月一日
●開往仁川長崎鹿兒島三角 櫻島丸 九月廿六日
前記輪船出口時日因天候關係或有更變
朝鮮鐵路各站以及本行輪船經過各口可裝與滿鐵連絡之貨物有上記△記號者純係貨船不售客票並可發行前年運輸提單代實海圖及航海路誌
沿海郵船株式會社大連代理店朝鮮郵船株式會社大連代理店 大連市山縣通一八一
日本郵船會社大連出張所 電話2・三三九九・2・六四六八
專屬貨物代辦處船票代賣處 各地之日本國際觀光局 電話2・六〇七三
丸二商會

阿波共同行輪

●開往芝罘威海衛仁川下午 卅六共同丸 九月 日
●開往芝罘 十八共同丸 九月廿六日
●開往天津 長山丸 九月 日
本會社代辦山東鐵路及朝日路辦理各種運輸一切事務 大連市山縣通
阿波共同汽船會社 電話2・五〇〇一

大連汽船行輪

●開往靑島上海上午十一時 大連丸 九月廿五日
●開往龍口 靑島丸 九月廿五日
●開往天津（塘沽止） 龍平丸 九月 日
長平丸 九月 日
濟通丸 九月 日
●開往芝陳高雄（截客） 山東丸 九月廿九日
●開往敦賀新潟伏木（截客） 河北丸 九月廿九日
大連市山縣通
大連汽船株式會社 電話2・七一三一
日本國際觀光局中關旅行社

新民戲院

九月二十四日
早場
花月樓 英雄義
張小多 滕大尹
張喜芬 硃砂痣
楊孝崑 孫玉樓 四杰村
林曼雲 周又宸 鐵景山 逍遙津
李秋波 溫若玉 唐韻笙 張春山 張蓮舫 趙五娘
晚場
花月樓 小蓮舫 別窰
林曼雲 張小多 美龍鎮
楊孝崑 孫玉樓 艷陽樓
張春山 戲迷傳
周又宸 溫若玉 寶蓮燈
楊孝崑 張小多 全部精忠傳
張小多 楊喜永 唐韻笙 孫玉樓 花月樓 林曼雲 鐵景山 槍挑小梁王 岳母刺字

新京電影院

今日 廿三日 廿四日 廿五日 放映 三天 祇演
上海藝南影片公司出品 神怪變化驚奇愛情佳片
西方夜談
張雨亭 劉素琴 主演
劇情奇怪 情節緊張
探古井題遭大禍 救妖怪跳出虎口 課害人命逃天網 下寶藥報德臨身
下期換演◇◇ 雞鳴夫妻

光明戲院

今日開演 航空爆擊隊
環球公司無比偉大出品 全部有聲空戰奇觀巨作
飛機滿天飛・大戰鬪！ 爆彈遍地爆・大轟炸！
下期換映 全部有聲 珍奇獸宛 全部馬戲 洋洋奇觀
海京伯大馬戲
按該馬戲班在上海開演座價最低四元且有向隅之憾現祇化二角就可以飽各界之眼福

慶祝九一八啓祥記念

洮南鐵路局監理所
洮南鹽務緝卡長 田清棟
洮安縣商會長 王香九
王爺廟西科前旗長 拉哈穆扎布
王爺廟商會長 范香圃
王爺廟興安緝私局長 趙文彬
洮安縣人和燒經理 趙振邦
洮安縣 義增興

協和遊藝茶社

北大街協和商場二樓
一團男女三十餘名 登台表演 電話（二）三八八五番
南北馳名 鼓界泰斗 白鳳鳴 登台曲目
早場 關黃對刀
晚場 貞娥貞虎
葛振清 連珠快書
金艷秋 文明大鼓
苑麗華 奉韻大鼓
高雅玉 清唱皮簧
花艷影 改良大鼓
黃彩蘭 時調大鼓
苑再芳 藩陽大鼓
范立珍 奉調大鼓
白鳳岩 白鳳岐 絲弦雅奏
董來福 大平歌詞
王俊川 文明奉調
吳小蘭 二簧西皮
王效賢 二簧西皮
榮華亭 二簧大鼓
宋明元 滑稽雙簧
杜元善 杜實光 滑稽相聲
大子鳳 馮珍 二鳳 文明蕩調
早場自午後一點起
晚場自午後七點起

大安

今日開演兩大貢獻
威震全球轟動萬國 完全有聲
大戰杜門
▲比歐洲大戰還劇烈十分 ▲比德法交戰還緊張數倍
票價 樓上一律三角 樓下一律二角 軍警學生半價
中秋節的一個好消息 本院特選 同時合演
魔宮寶盒 錢似鶯 王引 汪福慶 主演
滿江紅 全部有聲歌唱 胡蝶主演

歌舞劇場的跳舞
雷鳴
新開
虛無僧系圖 完結篇
二十三日起 二十六日止
12•10 1•50 3•10 3•30
4•47 6•28 7•48 8•08
9•25 10•42終
料金八角

人生劇場
大久保彥左衛門大會
監督 內田吐夢 主演 小杉勇
主演 山本禮三郎 黑川彌太郎
廿四日起 廿六日止
樓下票價每位五角
豐樂劇場 電話 2.1445 2.1585

尋人啓事

敝號學徒陳國祿乳名吉祥年十七歲原籍山東招遠縣城西馬埠陳家奐於客夏六月三日晨失踪迄今卒未覓得此後有知其下落與敝號來信因而覓獲者酬國幣三十元將人送到者酬國幣五十元川資如數照儲欵以待決不食言乞各界人士幸留意焉
橫道河子學堂街 錦豐昌啓

墨畫像優待劵

青年麗影不失是老年樂 老人相貌不失是後世德 古今留紀念最講究的是（墨畫大像）水濕日晒永不退色諸君有早年走光的照片或近照的小片怕不耐久可速來繪要使墨筆寫出諸君本來的面目眞是萬古不朽永久的紀念鄙人因擴充名譽起見特登墨畫像優待劵分贈英尺十六寸半身爲度每張收紙料費六元欲留永久紀念者勿失良機剪此券到本社有效料資先付訂繪不誤外埠加郵費二角

學畫像的好機會

消遣的藝術 謀生的良機
鄙人素抱普及美術提倡藝術之宗旨欲求美術推展使各個人士皆有愛好美術之興趣余對於半生所學的美術一部分（畫像）犧牲光陰的教授務使眞實了然爲止性嗜美術者勿失此機函投內有畫圖說明三日一函成績良好爲止
科目 墨筆 炭精粉 鉛筆彩
學期 四種 每種三個月學炭精畫一月畢業
性別 男女兼收 報名費一元
材料 畫像材料由本社供給 每月每人繳材料費十元
時間 每日二小時由學者自擇
限制 每人指定一科深造者聽便
新京太平街 張明儒畫像社啓

立止牙疼 今治水

不論如何之牙痛 不知不覺均可治癒
主治効能
虫牙之痛 牙根痛
由上火所起之牙痛
由神經肩酸而起之牙痛其他所有牙痛均有神効靈効
發售處 大阪 東京 丹平商會
經理處 大連 賓藥會社
定價 二十錢 三十錢 五十錢 各藥房均有

君被灼乎

一年當中人們被灼的機會在夏季火燭灶火身體可以在任何時候爲火多此固易時也傷甚有被灼比以及吸煙加日之洋火日在冬季灼傷即雞甚有可被治愛而此外還時如曝晒過久皮膚季節傷有治被灼以其傷此之間其假使使皮膚被灼日灼即雞身傷用治傷意膏之效亦猶其理他種傷收灼功如有效也此膏清涼滋潤迅速治被自免但皮見暴露之處體發赤立搽此膏
如意膏經過多年的研究既具舊式之盛行藥膏之長復能治燙傷頭瘡跌打損傷蚊蟲叮咬熱瘡疱疹濕瘡等症故爲灼傷之唯一良藥凡患上述諸症或外瘡者均可塗之向無不愈
上海品江西路各藥房每盒四五號一角
上海局藥盒七角六購五盒郵費
三元五角
一力由奉天取件記
一切信和上海
洋行康士醫生
韋康士醫生藥局

新高香蕉糖

新高糖果 環球馳名 蕉蜜化糖 香味佳絕

新高製菓大連工場

留聲機界空前之壯舉 唱片祭！

左中國有名影像之名花盛名第一衆人歡迎也是誰
她是誰呀？

答 王〇美
茲當唱片祭之記念機會特向愛好唱機之諸君各贈高級富林德包達布爾唱機一臺但只限五百名新按左記之規定解答應募是荷
優良賞品之贈呈規定
解答一人限一份、將右記圈之文字添入是荷、
與答案同封須寄覆信費郵票壹角並祈將貴住址氏名記明是盼
中解過多時則按抽籤法選定五百名各贈優良之富林德包達布爾唱機一臺
懸賞解答截止日、自此廣告登出限十日以內、凡獲賞者則於截止後即行通知
答案請投東京麴町飯田町三丁目大東工業商會
A B 1 2 3
向五百名贈呈之包達布爾唱機
所贈呈之唱機由鐵道便寄附近之驛將名記爲要
（唱片祭記念品）
一家三團圓 盛夏之快樂 俱由於唱機
品質優良 堅牢保證付

外裝（優美豪華面爲麗扎毛勒克）
音聲（明快柔軟各種樂器清析無任）
高八寸六分・長一尺三寸・濶一尺重量十二斤
¥ 28.00
不得賞者全部贈呈左記物品（流行曲全集諸國民謠集二冊）
日本有名女優寫眞二枚

興順增百貨店新樓落成開幕紀念 贈送紀念品再贈七天

至九月二十七日止
敝店建門市變遷地方狹小惠我主顧難免不便敝實遺憾抱歉之至現在新樓全部落成內容整理漸就緒新自名廠運到各種應時新品秋冬滿行適用百貨有美皆備是凡男女滿服西服一概承作工廠另加良師苦心求精管保料美樣新稱心滿意不折扣不贈彩惟有廉而又廉定於本月十四日正式開幕惠我主顧盍翩然光臨不勝榮幸焉 爲酬答計備紀念品是蒙購足一元以上者按額敬贈原定本月二十日止其期已滿而有多數未能贈遍今爲免除向隅特再贈七天至九月二十七日準止 剔莊部仍是一味的賤賣又另加添應時各貨多種省錢適用即便不買亦可看看
電話三・三〇九一番

家庭理療法

不要大夫不用服藥能治一切頑固痼疾病
使用簡易效驗奇偉・增進家庭健康
●心身强健帶 ●德國健腦器 ●失眠全治枕
●生殖自療器 ●夢遺防止器 ●近視自療器
●耳聾補聽器 ●月經流通帶 ●溫灸健康球
一律廉價發賣 備有刊物函索即贈
▲本所並有吃音自療妙法請各界注意
日本神戶市葺合區中島通三丁目一四
華僑物療研究所

日本百貨均一卸協會

信用絕大
躉賣專門的百貨店
採辦各種商品、雖爲複雜然祇有此商報一份、就可了事、
奉贈一流專門批發店聯合之躉賣商報
大阪市東區久寶寺町二丁目 小間物ビルディング

新京三井洋行

本店 東京日本橋區本町二丁目一番地
滿洲支店 大連市山縣通一八二番地
資本金 壹億圓【全部收足】
承辦品目
糧食、大豆、其他豆類、麵紛、及其他豆餅類、其他油類、大豆油、石炭、機械、電氣類、其他砂糖、洋灰、生絲、報紙、石類、麻袋、綢緞、金類、木材、化學肥料、工業藥品、食料品、其他雜品、人造絲、三井紅茶、其他類
電話
三-二三六〇 三-二三八四 三-二三八八 三-二三九八 所賣實
三-二〇一二 三-二〇六三 所賣保
三-二四四四 三-二四四四 長所出張 取扱及定期險保
三-二七六三 三-二四六〇 三-二三五八 社員宅 倉庫人次 洲滿三井
買買長 械機信納

田崎治久律師事務所

◎日滿民刑事訴訟、民事調停、行政事件、
◎發明、實用新案、意匠、商標事件、
前記一切之處理暨鑑定
律師 陸海軍大臣指定律師 官准辯理士 田崎治久
新京梨町三馬路三〇三（國都大旅館） 電話二一四七六二番

大同報社廣告 電話二一・二〇九六

新京愼昌鐘錶眼鏡行

◉地址商埠大馬路 電話二一一二九〇番
理修客代 鐘 錶 唱機
首推第一
有推陳如新之效能 有整齊殘缺之藝術
一、信用可靠、
二、技藝高妙、
三、材料完備、
四、修資公道、
五、較對準確、
六、開票管保、